

**D** LA MAGIA DE MESSI  
EVITA PROBLEMAS



El Barça gana y llega a octavos de la 'Champions' como primero de grupo (1-2). P46

**A** AL-QAIDA TRAE A ESCENA  
AL GRUPO AL-ANDALUS P24y25

## El metro tropieza ahora con restos arqueológicos en Fuentenueva

La Delegación de Cultura advierte de que el valor y la incidencia del hallazgo en el campus de Fuentenueva está por determinar en los estudios

La sospecha es que los restos encontrados son de la época romana, pero la importancia del hallazgo está por determinar. Es la primera vez que en las obras del metro aparecen restos arqueológicos y lo han hecho a su paso por el Cam-

pus de Fuentenueva. Los técnicos de Cultura trabajan ya en la evaluación de los restos localizados en la calle que separa el Politécnico del campo de fútbol. Está por saber si afectarán a los plazos previstos y al trazado. **A. G. PARRA** P2

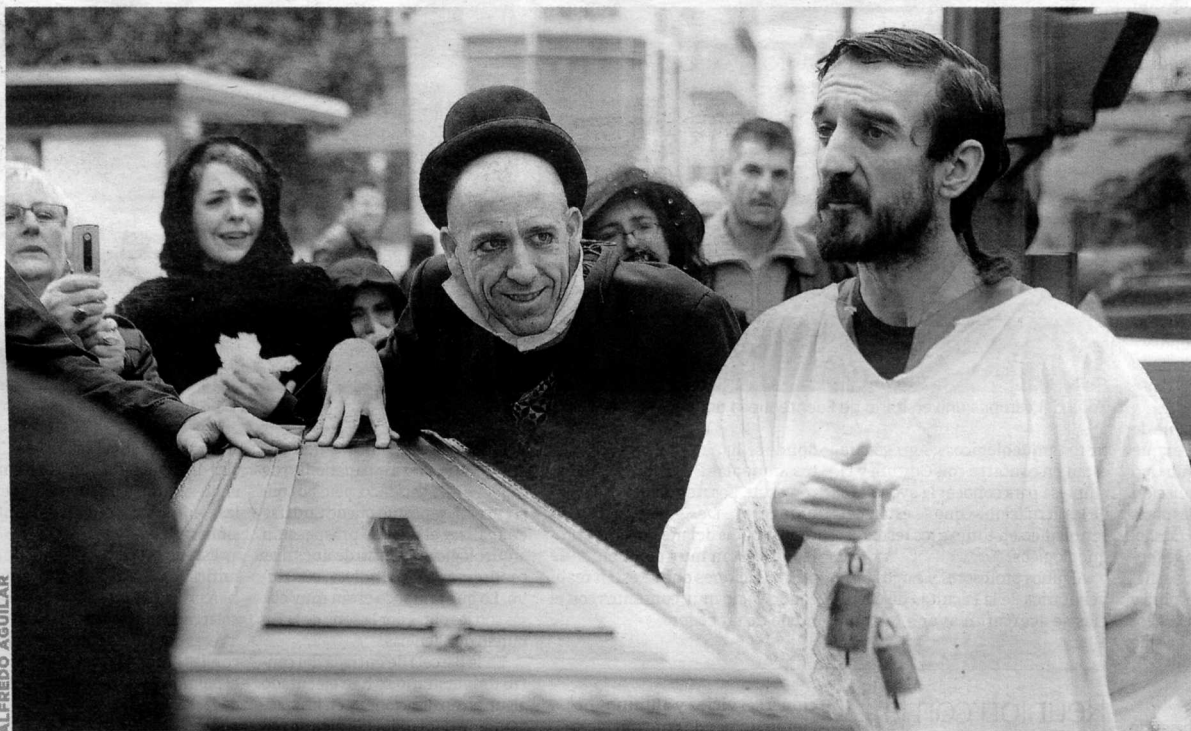

### Réquiem de los artistas callejeros

La Ordenanza por la Convivencia ya tiene 'muertos' y multas: los artistas callejeros. Un grupo de actores protestó en el centro de la ciudad por la aplicación de una norma que les impide actuar sin permiso. «La cultura ha muerto», gritaban. «Las calles están tristes», añadían otros.

P4

GRANADA

### El anónimo que logra ser rey

Escribió durante 11 años una carta con un deseo: quiero ser rey mago. Esta vez si llegó al destinatario adecuado y lo ha conseguido. José Luis León encarnará a Baltasar. Junto al pintor Juan Vida (Melchor) y el empresario Luis Martín (Gaspar) serán los Magos de este año. P9



### Misa al aire libre en el Triunfo para la beatificación de Fray Leopoldo

Se avecina uno de los acontecimientos más multitudinarios que ha vivido Granada: la misa por la beatificación del capuchino Fray Leopoldo. Los organizadores del acto, tras descartar el campo de fútbol, esperan que Constitución y Gran Vía sean cortadas al tráfico y acomodadas para colocar el altar en la rotonda de la bandera. P5

### Detenidos 14 conductores ebrios durante el fin de semana

La fiesta acabó mal para los catorce conductores granadinos sorprendidos en controles de la Guardia Civil cuando conducían con límites de alcohol superiores a los permitidos por la ley. Todos fueron localizados durante el sábado y el domingo. En Navidad los controles irán a más con un despliegue de 250 agentes. P8

**TAG Heuer**  
SWISS AVANT-GARDE SINCE 1860

www.tagheuer.com

**Bon Etoy**  
JOYERÍA

Reyes Católicos, 7  
GRANADA  
Tel.: 958 26 46 02

# El trazado del metro tropieza por primera vez con restos arqueológicos en Fuentenueva

Cultura pide prudencia ante el hallazgo sobre el que ya se ha encargado un estudio para determinar su valor

ANDREA G. PARRA

GRANADA. No han hecho falta muchas semanas de trabajo para que las obras del metro a su paso por el campus de Fuentenueva de la Universidad de Granada (UGR) descubran un 'pasado oculto' y se topen con algo no previsto. Las máquinas y los trabajadores ya se han tropezado con los primeros restos arqueológicos. El valor está por determinar y su repercusión en el trazado del metro y en los plazos también. No obstante, la Delegación de Cultura de la Junta ha encargado ya un estudio de prospección en la zona y trabaja codo con codo con los arqueólogos de la empresa para concretar qué importancia tienen el muro y demás restos encontrados en la calle que separa el Politécnico del campo de fútbol.

La administración autonómica ha informado que las piezas «podrían ser de época romana, pero estamos a la espera de que se confirme la importancia» del hallazgo. Quien así se explica es el delegado de Cultura, Pedro Benzal, que avanza que se tomarán las medidas correspondientes cuando «tengamos la memoria y el informe que se ha encargado» y que se está elaborando.

En esta línea, el responsable de Cultura en Granada dijo ayer que «descartamos que haya ningún tipo de problemas». Lo decía en relación a que se tengan que parar ya las obras o llevar a cabo un desvío del trazado. Si bien, matizó que «cuando se tenga toda la información sobre el hallazgo arqueológico» se cumplirá y actuará de acuerdo con la ley. «Por ahora lo que hemos hecho ha sido curarnos en salud», añadió.

## Más datos

Los arqueólogos están trabajando en el hallazgo desde hace una semana, según detallaron desde Cultura y la Universidad de Granada. A la espera de que se tengan más datos, Benzal concretó que en la Administración «somos conscientes de la importancia de esta obra y Cultura facilitará las actuaciones previstas». Insistió en pedir prudencia ante el descubrimiento de estos restos arqueológicos.

En la Universidad granadina tanto el rector, Francisco González Lodeiro, como la vicerrectora de Infraestructura y Campus, Begoña Moreno, también conocían desde la semana pasada que se había producido este hallazgo arqueológico. González Lodeiro declaró que esta es una zona «cabecera de la Vega -antiguamente-, pero cuando se hicieron las obras del Politécnico no se encontró nada, que sepamos». Aún así recordó que «en Granada no es de extrañar que aparezcan



Zona del campus universitario de Fuentenueva donde, inesperadamente, se han encontrado los restos. :: ALFREDO AGUILAR

restos arqueológicos». Agregó que están en contacto con Cultura y la empresa para conocer la evolución de las actuaciones que se están desarrollando en torno a los restos arqueológicos.

Algunos profesores y cargos universitarios de la Facultad de Ciencias se acercaron ayer a la zona

donde se han descubierto los restos arqueológicos y «no nos dejaron estar. Los tienen ocultos», denunciaron. Desde que comenzaron las obras del metro varios profesores están muy pendientes de las actuaciones que se están realizando y «no muy contentos con el modo de proceder».

El delegado de Cultura dio algunos detalles ayer a este periódico de lo que se está haciendo, pero no concretó el tiempo que puede tardarse en realizar el plan de prospección arqueológica: «Dentro de unos días tendremos más detalles», concluyó. Lo que tampoco están muy claras son las obras por la zona de la Facultad de Ciencias.

En la parcela de entrada del centro universitario se han ejecutado algunas canalizaciones y en los aparcamientos introducido alguna red eléctrica, pero las actuaciones en el jardín se han parado.

Fuentes universitarias precisaron que se había acordado que se «comerían» unos siete metros y ahora han trazado sobre unos catorce. Si al final se actúa sobre esos me-

tros, el jardín de la Facultad de Ciencias quedará reducido a la mínima expresión. Se perderían tanto rosales como árboles de grandes dimensiones.

Esta no es la única zona verde «sacrificada». En los paseillos, según han criticado en varias ocasiones colectivos universitarios -apoyados a veces por otros vecinos de la zona- con las obras del metro «se pierde el pulmón verde del centro de la ciudad».

## Más críticas

Tampoco son las únicas críticas. La construcción del parking en la zona de las pistas de tenis también ha creado malestar. La Junta ya ha adjudicado el proyecto del nuevo aparcamiento de la Universidad de Granada incluido en las obras del metro. Más de 3,6 millones de euros y trescientas plazas. Hay quien ha apuntado que «no sería mala idea alquilar el aparcamiento del bote-llódromo y costaría incluso más barato a pesar de que el alquiler fuera para más de cuarenta años».

Ahora los restos arqueológicos se suman a este rosario de críticas al paso del metro por el campus de Fuentenueva. En unos días -si no hay demoras- se sabrá si se paran las obras, desvía el trazado o simplemente se siguen las obras porque los restos no tengan valor.

## Reunión con la consejera para ver el trazado

El trazado del metro por el campus de Fuentenueva de la Universidad de Granada (UGR) seguirá dando que hablar la próxima semana. La consejera de Obras Públicas, Rosa Aguilar, vendrá a la capital y se reunirá con el rector de la institución universitaria granadina, Francisco González Lodeiro. El máximo mandatario universitario llamó a la titular de Obras en la Administración autonómica hace unos días y quedaron en hablar la próxima semana. El rector se puso en contacto con la responsable política después de que una plataforma de administradores

y servicios y alumnos hicieran un par de concentraciones y entregaran al rector firmas para «salvar los paseillos universitarios» y denunciar que la elección del trazo ha sido «la peor posible».

En esa reunión se pondrán encima de la mesa también las conversaciones y reuniones que se están teniendo en el Administrador de Infraestructuras Ferroviarias (ADIF) en torno al proyecto de Moneo y la estación del AVE. Se verán qué condiciones se estudian y proponen y en qué influye en el trazado del metro. Su paso por el campus de Fuentenueva ha despertado ya más de una controversia. A un buen número de universitarios no le gusta el trazado elegido y denuncian que se «destruye el pulmón verde del centro de la ciudad», entre otras cuestiones.

## LAS REACCIONES

**González Lodeiro**  
Rector de la UGR

«Estamos en contacto con Cultura y la empresa para conocer las actuaciones»



**Pedro Benzal**  
Delegado de Cultura

«Podrían ser de época romana pero estamos a la espera de su confirmación»



# «Nuestra Constitución se encuentra en una situación muy difícil»

José Jiménez Profesor de Filosofía del Derecho

«Se han alterado los procedimientos para reformar lo establecido en la propia Carta Magna»

IDEAL

GRANADA. «Imagínense que vivimos en un monte que está lleno de árboles. Y que estos árboles son las instituciones. Pues bien, han prendido fuego por varios frentes a ese bosque». De esta forma tan gráfica y pedagógica resume el profesor José J. Jiménez Sánchez la situación en la que se encuentra la Constitución española con la sentencia del Estatuto de Cataluña. Y así lo explicará a las personas que asistan hoy a una conferencia que lleva el título de 'Democracia constitucional de 1978'. Será a las siete de la tarde en la Sociedad de Fomento de las Artes Liberales (Calle Marqués de Mondéjar).

José Jiménez, profesor titular de Filosofía del Derecho, asegura que la Constitución española, de la que se ha cumplido este año el 31 aniversario, está en una encrucijada debido a la cuestión catalana que está poniendo a prueba la solidez y la salud de la democracia española a propósito de los recursos de inconstitucionalidad contra el Estatuto catalán presentados por el Par-

tido Popular, el Defensor del Pueblo y varias comunidades autónomas.

A juicio del profesor Jiménez, hay tres frentes importante del fuego que se ha prendido a ese bosque de las instituciones como «que se ha cuestionado la soberanía popular, se han alterado los procedimientos para reformar lo establecido por la propia Constitución y se ha deslegitimado al propio Tribunal Constitucional, cuando éste tiene la misma legitimidad que el propio Congreso de los Diputados». Asegura el profesor Jiménez que en este tema no hay que echar la culpa al Tribunal Constitucional, «ya que la responsabilidad es exclusivamente de los políticos a los que los propios catalanes les tendrán que pedir responsabilidades». Dice que el retraso que ha habido por parte del Tribunal Constitucional en la sentencia sobre el Estatut se ha debido principalmente a las presiones a que son sometidos sus propios miembros y a que hay una mayoría que son conscientes del cataclismo jurídico-político que provocaría.

Dificultades

Para José Jiménez, el Estatuto de Autonomía de Cataluña se hace a costa de la quiebra de un sujeto político, el pueblo español, reconocido en la Constitución de 1978 como soberano, al mismo tiempo que se defiende su suplantación por otro nuevo sujeto político, el pueblo catalán, poseedor del derecho de autodeterminación. «De ahí que quepa concluir que si bien su práctica pudiera calificarse como democrática, desde luego que no sería la de la democracia que se encuentra en nuestra Constitución. La segunda dificultad es más de fondo, pues se centra en el debate sobre el mismo concepto de democracia que sustentamos, bien sea uno de carácter mayoritario, bien constitucional».

Para el conferenciante, la salida de esa encrucijada que se ha planteado es difícil «ya que la Constitución está muy tocada y hace falta un consenso político y algún tipo de reformas». De todas maneras se siente optimista ya que dice que «si el pueblo español pudo salir de una dictadura, será capaz de reaccionar a tiempo para salir de este atolladero».

CONFERENCIA

- Título. Democracia constitucional de 1978
- A cargo de: José J. Jiménez Sánchez, profesor titular de Filosofía del Derecho.
- Lugar y hora: A las siete en Sociedad de Fomento de las Artes.



El alcalde señala uno de los puestos de Bibrambla, junto al concejal de Tráfico. :: ALFREDO AGUILAR

## 48 puestos de Navidad en la plaza de Bibrambla

Este año hay más puestos de productos navideños en la plaza de Bibrambla, 48 instalaciones que se han igualado en formas y diseños para dar una mejor imagen al mercadillo, que ayer inauguraba el alcalde de la capital, y en el que anunció que habrá, por primera vez, productos de alimentación clásica de Navidad.

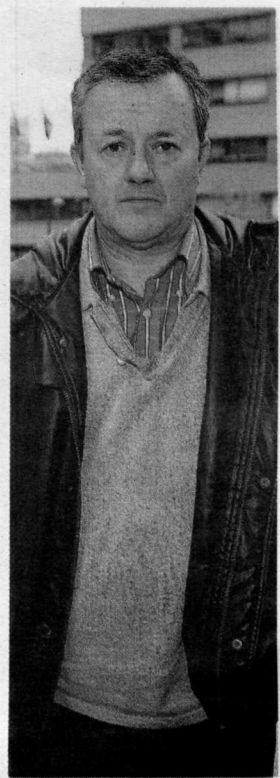

José Jiménez Sánchez. :: A. AGUILAR

# TODO EL MUNDO ES CAPAZ DE FABRICAR UN VEHÍCULO ELÉCTRICO. PERO ¿QUIÉN SERÁ CAPAZ DE FABRICAR UN VEHÍCULO ELÉCTRICO PARA TODO EL MUNDO?



MÁS INFORMACIÓN EN WWW.RENAULT-ZE.COM



RENAULT  
Z.E.

DRIVE THE CHANGE



DESDE AHORA Y HASTA FINALES DE 2012, RENAULT COMERCIALIZARÁ UNA GAMA DE 4 VEHÍCULOS ELÉCTRICOS, CON CERO EMISIONES\*, DISEÑADOS PARA CUBRIR LAS NECESIDADES DE LA MAYORÍA DE LOS CONDUCTORES. El impacto de la actividad humana en el calentamiento global es una realidad que ninguno de nosotros puede ignorar. Un gran salto tecnológico como, por ejemplo, el desarrollo a gran escala de vehículos con cero emisiones\* nos permitirá reducir las emisiones de gases de efecto invernadero. Conscientes de nuestra responsabilidad y fieles a la estrategia iniciada con Renault eco®, Renault pone todo su conocimiento y recursos para desarrollar una gama de vehículos eléctricos que sean fiables, prácticos, seguros, eficientes y asequibles para todo el mundo. El Renault Fluence Z.E Concept que se muestra aquí es un anticipo de los modelos de esta gama.

\* Cero emisiones de CO<sub>2</sub> durante su conducción, excepto el desgaste de las piezas.

# El cambio climático enferma a los pinos de Baza

La procesionaria se extiende por el Parque Natural granadino y afecta ya a 40 millones de árboles

de JOSÉ UTRERA

**BAZA.** Los responsables del Parque Natural de la Sierra de Baza se han visto sorprendidos por las dimensiones tan grande que ha cogido en apenas dos o tres semanas una plaga de procesionaria, cuya evolución está alentada por las altas temperaturas atípicas vividas este otoño. Nadie recuerda nada igual. A falta de datos oficiales, las primeras estimaciones hablan que ya están afectados unos 40 millones de pinos de reforestación. La superficie invadida es de unas 16.920 hectáreas, que supone casi una tercera parte de la superficie total del Parque Natural que ocupa algo más de 53.000 hectáreas.

Hace un mes la plaga incidía muy gravemente en la zona más próxima al límite con Almería –actualmente quemada– mientras que ahora se ha extendido a otras áreas inusuales, al pasar la oruga de los 1600-1800 metros de altitud a los 2.000 en que actualmente se encuentra.

La situación es especialmente grave, no ya por los pinares de reforestación –que lo es– sino particularmente porque puede afectar a las mayores joyas botánicas del Parque



Nidos con orugas en las ramas. de PROYECTO SIERRA DE BAZA

Natural de la Sierra de Baza que son los pinos silvestres entre los que, al parecer, se han detectado centenares de hectáreas arrasadas.

La procesionaria es el principal defoliador de los pinares españoles y provoca efectos urticantes y alergias en los humanos que se acer-

quen a zonas afectadas. La defoliación rara vez produce la muerte de los pinos pero los debilita en gran medida, facilitando el ataque posterior de otras plagas. Los pinos pequeños sí que se pueden secar.

La Junta Rectora del Parque Natural de la Sierra de Baza se reúne

esta tarde en el Ayuntamiento de Baza y unos de los puntos del orden del día es precisamente dar a conocer y aprobar un informe de acciones a seguir ante el ataque de la enfermedad.

Sin embargo, el gran problema es que puede ser muy tarde para controlarla y eliminarla, debido a que las orugas ya se han enterrado o lo están haciendo. Los propios manuales de la Consejería de Medio Ambiente dicen claramente que el tratamiento debe de hacerse cuando el bolsón esté perfectamente formado y antes de que la larva se entierre.

La época para realizar los tratamientos contra la procesionaria del pino son entre el desde mediados del mes de diciembre y hasta el 20 de enero en las zonas más cálidas, y a finales de enero hasta mediados de febrero en las zonas más frías.

## Adelanto del ciclo

No obstante, este año con el otoño tan caluroso el ciclo se ha adelantado y la procesionaria ya están bajo tierra. Hasta el próximo verano no aparecerán las mariposas que se aparean y las hembras ponen los huevos en la hojas de los pinos.

Las orugas nacen a los 30 ó 40 días de la puesta, es decir, entre mediados de septiembre y mediados de octubre y construyen nidos o bolsones de seda que les sirven de refugio para pasar los fríos del invierno. Cuando llega la primavera o finaliza el invierno (desde febrero a primeros de abril), las orugas descienden en fila al suelo –de ahí el nombre de procesionaria– se enterran y crisalidan dentro de un capullo.

## El PP denuncia en Fiscalía al alcalde socialista de Huétor Vega por prevaricación

de EFE

**GRANADA.** El PP de Granada ha denunciado ante la Fiscalía al alcalde del municipio granadino de Huétor Vega, Plácido Hurtado Caballero (PSOE), y al concejal de Economía y Hacienda, Mario del Paso Castro por prevaricación y por un delito contra la ordenación del territorio.

El portavoz del PP en el municipio, Mariano Molina, ha asegurado que el concejal de Economía, que además es el administrador único de un restaurante, inició unas obras ilegales en una parcela frente a su establecimiento mientras el popular era aún alcalde y que el expediente que se abrió por este motivo fue paralizado al llegar el tripartito (PSOE-IU-PA) al poder.

Por su parte, el alcalde de Huétor Vega desmintió que se haya paralizado el expediente urbanístico abierto al actual concejal de Economía y Hacienda, Mario del Paso Castro (PSOE), tal y como denunció el PP. En un comunicado, el actual regidor del municipio aclaró que el expediente permanece «activo» y se está actuando en la misma línea que en situaciones similares con otros restaurantes.

MUEVE TU CARRERA Es tu mejor jugada

800 posibles destinos para tus estudios en los cinco continentes... ¡no los dejes escapar!

## CONVOCATORIA 2010/2011 DE MOVILIDAD DE ESTUDIANTES

### Programa P.A.P. ERASMUS:

Estancias de estudio en Europa

### Programa Propio de Movilidad Internacional:

Estancias de estudio en Países Árabes, Europa del Este, EE.UU. y Canadá, Iberoamérica, Oceanía y Extremo Oriente

### Presentación de solicitudes online:

Hasta el 10 de diciembre de 2009

### Más información:

Oficina de Relaciones Internacionales  
UNIVERSIDAD DE GRANADA  
Complejo Administrativo Triunfo  
C/ Cuesta del Hospicio, s/n. 18071. Granada  
Web: <http://internacional.ugr.es>



ugr | Universidad de Granada

# HOY JUEVES

Santos: Nuestra Señora de Loreto, Eulalia, Julia, Melquíades, Abundio, Gregorio, Diosdado y Gemelo .  
Han transcurrido 344 días de 2009 y faltan 21 para que termine el año

## AGENDA

### LIBROS

**Presentación del libro 'El fuego de Al-Andalus'**  
C/ Escudo del Carmen  
Hoy, a las 20.00 horas, en la Asociación de la Prensa de Granada, Enrique Seijas presenta su libro 'El Fuego de Al-Andalus', con ilustraciones de David 'Zaafra'. Entrada libre.

### BELÉNES

**Belén artesanal**  
La Redonda, 24 (Pinos Puente)  
El belén artesanal de Alberto Sánchez ha vuelto a abrir sus puertas en Pinos Puente, en La Redonda 24. Todos los días, de 11.30 a 14.00 y de 16.00 a 21.00 horas.

**Belén monumental de Miguel Torres**  
Avenida de Don Bosco  
Caja Rural de Granada expone, hasta el 4 de enero, un belén monumental original de Miguel Torres. Se puede visitar de lunes a viernes, de 18 a 21 horas. Y los domingos y festivos, de 12 a 14 horas, excepto el 24 y 31 de diciembre.

### MÚSICA

**La Orquesta Chekara de Tetuán**  
Entrada: 10 euros  
A las 21.00 horas, en El Apeadero, concierto de la Orquesta Chekara de Tetuán, que presentará 'La Chekara y el Flamenco'.

**Eric Sánchez Cuarteto**  
C/ Varela  
A las 22.00 horas, en el café Pícaro, latin jazz con Eric Sánchez Cuarteto. Entrada: 6 euros con consumo.

**El Langui, en el teatro Alhambra**  
C/ Molinos  
A las 20.00 horas, en el teatro Alhambra, discofórum con El Langui. La entrada es libre hasta agotar aforo. Recogida de invitaciones desde una hora antes en la taquilla del teatro.

**Alba Molina y Andreas Lutz**  
Entrada libre  
A las 20.00 horas, en el salón de actos de la E.U. de Arquitectura Técnica, fusión, flamenco... con Alba Molina y

## El tranvía de Sierra Nevada

Avenida de la Ciencia. Entrada libre  
Hoy, a las 20.00 horas, en el teatro Isidoro Máiquez, conferencia de Manuel Titos Martínez, bajo el título 'Un viaje al ensueño: El Tranvía de Sierra Nevada'. Entrada libre. ¡No se la pierda!

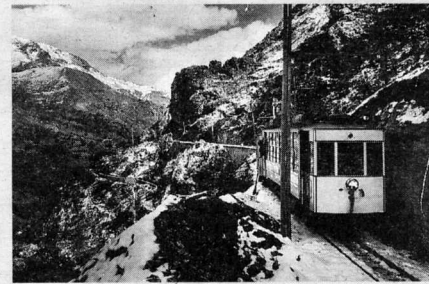

**CINE**  
**Proyección de la película 'Traffic'**  
C/ Profesor Sainz Cantero  
A las 18.00 horas, en la Filmoteca de Andalucía, proyección de la película 'Traffic' (Jacques Tati, Francia 1970).

### EXPOSICIONES

**'Luces de Sulayr'**  
Avenida de la Ciencia  
El Centro Cultural CajaGranada Memoria de Andalucía acoge 'Luces de Sulayr', un recorrido por la historia de Sierra Nevada a través de la imagen. De martes a sábado, de 12.00 a 14.00 y de 17.00 a 21.00 horas. Y los domingos, de 10.00 a 14.00 horas.

**El arte con la Cofradía Universitaria'**  
Hasta el 15 de diciembre  
La sala de exposiciones de la facultad de Medicina acoge 'El arte con la Cofradía Universitaria'. De 12 a 14 horas y de 18 a 20 horas, de lunes a viernes y sábados, de 12 a 14 horas.

**'Las mujeres y los niños...'**  
Callejón Niños del Rollo  
La Fundación Rodríguez-Acosta acoge 'Las mujeres y los niños... primero', de Gabino Diego. De martes a sábado, de 18 a 20 horas. Y los domingos, de 11 a

13 horas.  
**'Granada, tolle lege'**  
C/ Elvira  
'Granada, tolle lege', hasta enero, en la Iglesia Corpus Christi Hospitalicos de Granada. La muestra pretende hacer llegar a la ciudad de Granada toda la riqueza de la historia y espiritualidad agustiniana. De martes a domingo, de 10.30 a 13.30 y de 16 a 19 horas.

**'Atrapados en el hielo...'**  
Hasta enero de 2010  
'Atrapados en el hielo. La legendaria expedición a la Antártida de Shackleton', en el Crucero bajo del Hospital Real. De lunes a viernes, de 11 a 14 y de 17 a 20 horas. Y los sábados, de 11 a 14 horas.

**Obras de León Olmo**  
C/ Arenas 2 Bajo  
La galería Rincón del Arte acoge, hasta el 16 de diciembre, las últimas obras de León Olmo. De lunes a sábados, de 11 a 13.30 y de 18 a 21.30 horas.

**'Somos tiempo'**  
Carretera Antigua de Málaga, 75  
'Somos Tiempo', del Colectivo 12 de Granada, en el Centro Cívico de la Chana. Hasta el 15 de diciembre, de 9 a 14 y de 17 a 21 horas.

**'Arte que salta su sombra'**  
Instituto de América (Santa Fe)  
'Arte que salta su sombra', hasta el 10 de enero. De martes a domingo, de 17 a 21 horas.

Envíe sus comunicados con la referencia  
**IDEAL agenda**  
**Por correo ordinario:**  
C/ Huelva nº2 Polígono ASE-  
GRA, 18210 Peligros (Granada);  
**Por fax:** 958 40 50 72;  
**Por correo electrónico:**  
inmagariel@ideales.com  
agenda@ideales

**'Irving y la Alhambra'**  
Hasta 2010  
El Palacio de Carlos V, en el recinto de la Alhambra, acoge la muestra 'Washington Irving y la Alhambra', que evoca su viaje por Europa y España, prestando especial atención a su recorrido por la Alhambra.

**'Esplendor recuperado'**  
Plaza Alosno Cano  
La Curia Metropolitana acoge 'Esplendor recuperado', con pinturas de José Ribera, Alonso Cano y otros pintores granadinos. De lunes a sábados, de 10 a 13.30 horas.

**'Temporis', de Yolanda Santaella**  
C/ Martínez Campos, 24  
'Temporis', de Yolanda Santaella, en La Chimpagneria Jazz-Café, hasta el 31 de diciembre.

## SERVICIOS

### FARMACIAS

**GRANADA. 09.30 h.-22.00 h.:** Gran Capitán, 9. Cerrillo de Maracena, s/n. Casería del Cerro, s/n. Camino de Ronda, 134. Gran Capitán, 1. Verdiales, 4. Dr. Olóriz, 1. San Jerónimo, 52. Julio Moreno Dávila, 10. Las Hayas, 1. Carretera de Jaén, 68. Periodista José María Carulla, 8. Carretera de Jaén, 5. Camino Bajo de Huétor, 63. Camino de Ronda, 64. Ángel Ganivet, 3. Pesta Mira de Amézcuea, 6. Avda. Cervantes, 10. Avda. Dilar, 16. Reyes Católicos, 5. Puerta Real, 2. Recogidas, 48. Plaza de Gracia, 8. C/Arabial, 18. Avda. Palencia, 9. Avda. América, 46. Plaza de Ángel, 8. **Servicio nocturnos 22.00 h.-09.30 h. día siguiente:** Recogidas, 48; **Periodista José María Carulla, 8; Avenida Dilar, 16 (Zaidín, junto a Fuentes); Reyes Católicos, 5 (esquina Mesones); Puerta Real, 2 (junto Hotel Almería).**

**ALMUNÉCAR. De 9.30 a 9.30 día siguiente:** Avda. Europa, 22.

**BAZA. Permanente 24 h.:** Avda. José de Mora, 24.

**GUADIX. De 9.30 a 9.30 día siguiente:** Juan Ramón Jiménez.

**MOTRIL. De 9.30 a 9.30 día siguiente:** C/ Ancha, 49.

**SALOBREÑA. Permanente 24 h.:** Ur. Mare Nostrum, local 1.

**LOJA. Permanente 24 h.:** Avda. Pérez del Álamo, s/n.

**HUÉTOR VEGA. De guardia:** Cañadilla, 7.

**OGÍJARES. Permanente 24 h.:** Veracruz, s/n.

**ARMILLA. Permanente 24 h.:** Farmacia Poniente (Ctra. de Las Gabias).

### TELÉFONOS

**URGENCIAS MÉDICAS**

|                             |             |
|-----------------------------|-------------|
| Emergencias                 | 112         |
| Servicio andaluz de salud   | 061         |
| Teléfono emergencias        | 902 505 061 |
| Centralita todos Hospitales | 958 020 000 |
| Cruz Roja                   |             |
| Ambulancias y emergencias   | 958 222 222 |
| Información                 | 958 221 420 |

**SEGURIDAD**

|                     |             |
|---------------------|-------------|
| Bomberos            | 080         |
| Parque Norte        | 958 160 878 |
| Parque Sur          | 958 183 108 |
| Bomberos pueblos    | 958 163 222 |
| Policia Nacional    | 958 222 053 |
| Policia Local       | 092         |
| Guardia Civil       | 062         |
|                     | 958 271 272 |
| Tráfico             | 900 123 505 |
| Salvamento Marítimo | 900 202 202 |

**AVERÍAS**

|                  |             |
|------------------|-------------|
| Endesa-Sevillana | 902 516 516 |
| Gas Natural      | 900 710 720 |
| Emasagra (Aguia) | 902 250 170 |

**HOSPITALES**

|  |             |
|--|-------------|
| Complejo Hospitalario Virgen de Las Nieves | 958 241 100 |
| Clinico Universitario San Cecilio          |             |
| Centralita                                 | 958 270 200 |
| Serv. de habitaciones                      | 958 270 200 |
| Ruiz de Alda                               | 958 241 108 |
| Clin. la Inmaculada                        |             |
| Concepción                                 | 958 261 600 |
| San Rafael                                 | 958 275 700 |
| General de Baza                            | 958 863 100 |
| General Santa Ana Motril                   | 958 603 506 |
| San Juan de Dios                           | 958 204 111 |
| Univer. Virgen de Las Nieves               | 958 241 100 |
| Sanatorio Ntra Sra La Salud                | 958 161 611 |

**SERVICIOS CIUDADANOS**

**Ayuntamiento de Granada**

|                     |             |
|---------------------|-------------|
| Centralita          | 958 248 100 |
| Información         | 958 282 266 |
| Obras Públicas      | 958 206 300 |
| Catastro            | 958 248 131 |
| Contribución Urbana | 958 260 382 |

**Junta de Andalucía**

|                       |             |
|-----------------------|-------------|
| Atención al Ciudadano | 900 509 292 |
|-----------------------|-------------|

**Mujer**

|                           |             |
|---------------------------|-------------|
| Centro de la Mujer        | 958 259 351 |
| Policia. Atención Mujer   | 958 261 600 |
| Inst. Andaluz de la Mujer | 958 290 303 |
| Información Mujer (24 h)  | 900 200     |

**999**

|                     |             |
|---------------------|-------------|
| Mujeres Maltratadas | 900 100 009 |
|---------------------|-------------|

**AYUDA CIUDADANA**

|                          |             |
|--------------------------|-------------|
| Asociación Contra Cáncer | 958 293 233 |
| Alcohólicos Anónimos     | 686 074 206 |
| Narcóticos Anónimos      | 902 114 147 |

### VIDA RELIGIOSA

**Hermadad Nuestra Señora de las Angustias**  
El próximo viernes, día 11 de diciembre, a las 20.00 horas se celebrará la Eucaristía mensual de la Hermandad en la Basílica de la Carrera. Se recuerda la obligatoriedad de la asistencia de todos sus miembros.

### MONUMENTOS

**Alhambra generalife**  
Horarios de visita: De marzo a octubre, de lunes a domingos de 8.30 a 20 horas (noviembre a febrero, de 8.30 a 18 horas). Taquilla: De 8 a 19 horas. Precio: 10 euros visita + 5 euros jardines. Venta anticipada: Serviticket, con cargo en cuenta de La Caixa. Servicio 24 horas. Telf: 902 888 001 (España). Telf: +34 93 49 23 750 (Extranjero). Información: 902 441 221.

**Catedral**  
Horarios de visita: de 10.30 a 13.30 y de 16 a 19 horas. Precio: 3 euros. Información: 958 222959.

**Museo catedralicio**  
Horarios de visita: de 10.30 a 13 de 16 a 19 horas. Información: 958 222959.

**Capilla Real**  
Horarios de visita: de 10.30 a 13.30 y de 15.30 a 18.30 horas. Precio: 3 euros. Información: 958 229239.

**Parque de las Ciencias**  
Horarios de visita: de 10.30 a 19 horas. Precio: 4,5 euros y planetario 2 euros. Información: 958 131900.

**Museo CajaGranada Memoria de Andalucía**  
Dirección: Avenida de la Ciencia, 2. Horarios de visita: De martes a sábado, de 10 a 20 horas; domingos y festivos, de 10 a 14 horas. Precio: General, 5 euros; Reducida A, 3,50 euros ( jubilados, estudiantes menores de 25 años, clientes CajaGRANADA, miniusuvidos); Reducida B, 3 euros (grupos de 10 personas o más, cita previa). Entrada Gratuita a: menores de 8 años, periodistas con acreditación FAPE, docentes con acreditación. Solicitar entrada en taquilla. Para contactar y concertar visitas de grupos, teléfonos 958 222257.

**Monasterio de la Cartuja**  
Horarios de visita: De 10.30 a 13.30 y de 15.30 a 18.30 horas. Precio: 3 euros. Información: 958 229239.

**Huerta de San Vicente**  
Horarios de visita: De 10 a 14.30 horas (de martes a domingos). Lunes cerrado. Precio: 3 euros. Información: 958 258466.

**Abadía del Sacromonte**  
Horarios de visita: De 11 a 13 horas y de 16 a 18 horas. Lunes cerrado Precio: 2,10 euros. Información: 958 221445.

**Carmen de los Mártires**  
Horarios de visita: De lunes a viernes, de 10 a 14 horas y de 18 a 20 horas. Sábados y domingos, de 10 a 20 horas. Precio: Gratis. Información: 958 227953.

**Corral del Carbón**  
Horarios de visita: De lunes a sábados, de 9 a 19 h. Domingos, de 10 a 14 h. Información: 958 224550.

**Basílica**  
**de San Juan de Dios**  
Horarios de visita: De 10 a 11.30 y de 18 a 19.30 horas. Información: 958 275700.

**Arqueológico Provincial**  
Dirección: Carrera del Darro. Horarios de visita: De miércoles a sábado, de 9 a 20 horas. Martes, de 15 a 20. Domingos, de 9 a 14.30. Mañanas de martes: sólo visitas en grupo concertadas.

**Casa Museo Manuel de Falla**  
Horarios de visita: De martes a domingo, de 10 a 14 horas. Grupos, de miércoles a domingos, de 10 a 14 horas. Información: 958 222188.

**Monasterio Museo de la Concepción**  
Dirección: Placeta de la Concepción, 2. Horarios de visita: De martes a domingo, de 10.30 a 13 y de 17 a 19.30 horas. Para contactar y concertar visitas de grupos, teléfonos 958 225368 /

## PLATO DEL DÍA

### Arroz de lubina



No siempre tiene que ser el arroz de marisco, conejo o de pollo  
**Ingredientes:**  
1 lubina  
1 cebolla grande  
2 cabezas de ajos  
Tomates maduros  
1/2 k de arroz  
Azafrán, sal  
Caldo de pescado  
**Elaboración:**  
Cortar la lubina y hacer un caldo con la cabeza y las raspas, dos tomates, cebolla y 1 una cabeza de ajos. Poner la paella con aceite. Ya caliente echamos la cebolla troceada, los ajos en láminas y el tomate rallado. Sofreír y añadir la lubina cortada en trozos medianitos. Remover un poco y agregar el arroz, azafrán y el caldo del pescado filtrado, poniéndole a cocer y corregir de sal.

POR **PABLO AMATE**

### Regado con Primicia 2009

Se trata del primero, de ahí su nombre, de los vinos que se comercializan de este año. O sea, del 2009. Un tinto de Toro, que la afianzada bodega Fariña, pionera en apostar por los vinos de esta comarca, ofrece a los buenos entendidos. Su lema es: 'en septiembre en la cepa, en noviembre en la copa'. Un buen tinto





Para todos. Padres e hijos asisten a una de las funciones de Mimarte desarrolladas en la pasada edición. :: IDEAL

## Mimarte 0.3 ofrece este fin de semana cultura para bebés

El festival programa en su cuarta edición espectáculos de música, teatro-danza y cine

INÉS GALLASTEGUI

igallastegui@ideal.es

**GRANADA.** La asociación Cultura 0.18 presentó ayer Mimarte 0.3, el IV Encuentro de Arte y Primera Infancia, que se desarrolla desde hoy hasta el domingo en distintos escenarios de la ciudad. Un taller de música para bebés, cine en familia y el espectáculo de danza-teatro 'Parapapel' componen la oferta de este certamen, junto a una serie de conferencias y mesas redondas sobre la creación artística para este tramo de edad.

El presidente de Cultura 0.18, Víctor Neuman, destacó que las propuestas de Mimarte 0.3 han sido específicamente creadas para niños de hasta 3 años. Ello se refleja, señaló, en el vocabulario, la gestualidad y la escenografía, pensados para estimular y divertir a críos que apenas saben hablar, pero también en aspectos prácticos. Por ejemplo, la duración de los montajes, de entre 35 y 45 minutos; el aforo de las salas, de 12 bebés en los talleres de música y hasta 40 en el teatro; o la cercanía entre el público y el escenario.

Los organizadores también contemplan la necesidad de habilitar un espacio para carritos y la contingen-



Tres niños 'tocan' una caja de percusión en una actividad de Mimarte. :: IDEAL

cia de que algún espectador tenga que salir para llorar. En todo caso, dijo el profesor de Didáctica de la Expresión Musical, Plástica y Corporal de la UGR, estas actividades «de calidad» no están concebidas para «depositar» a los niños, sino para disfrutar en familia.

### «Hay que mimarlos»

«Entre los profesionales es una ley: si el espectáculo es bueno para los niños, los mayores también lo disfrutarán -resaltó-. Para muchos niños este será el primer acercamiento

a la música, la danza, el teatro y el cine. Somos conscientes de que hay que mimarlos».

Neuman subrayó que Mimarte 0.3 forma parte de la red internacional de festivales para la primera infancia, que apenas integra a una docena de certámenes en toda Europa. El profesor mencionó, entre los logros de la asociación, haber hecho «visibles» las necesidades culturales de este grupo de población. Hace cuatro años, cuando el festival nació, la oferta era inexistente; hoy, tanto los programadores culturales como las

compañías artísticas ya tienen en cuenta a este 'nuevo' público. Pese a ello, el presidente de Cultura 0.18 subrayó la necesidad de que las instituciones habiliten un espacio escénico específico, adaptado a las características de la audiencia infantil.

En esta edición de Mimarte 0.3 colaboran el Parque de las Ciencias, la Filmoteca de Andalucía, la Universidad de Granada y, por primera vez, el Centro Cultural CajaGranada Memoria de Andalucía. Como complemento al festival, la próxima primavera tendrán lugar una serie de en-

### FICHA

#### Espectáculo

**Taller de música para los más pequeños:** Andrea Apostoli, presidente de la Asociación Italiana Gordon para el Aprendizaje Musical. Para niños de hasta 2 años. Entrada, 3 euros. Centro Cultural CajaGranada (Taller María Zambrano). Viernes 11 a las 18.00 h. Sábado 12, a las 12.00 y 18.00 h.

**Cine en familia para los más pequeños:** Selección de cortos animados. Filmoteca de Andalucía. Sábado 12, a las 12.00. Entrada libre.

**'Parapapel':** Compañía de Molécula. Parque de las Ciencias (Galérea cultural). Danza-teatro para niños de hasta 3 años. Entrada, 3 euros. Sábado 12 a las 17.00 y 19.00 h. Domingo 13, a las 12.00.

**Entradas:** Podrán retirarse media hora antes de cada actividad en el sitio de su realización. Máximo un adulto por niño. Los niños de hasta 3 años tienen preferencia. Para más información: mimarte03@yahoo

### Reflexión

**'Música para los más pequeños':** Conferencia de Andrea Apostoli. Facultad de Ciencias de la Educación (Aula magna). Jueves 10, a las 11.30 h.

**'Las artes para la primera infancia':** Mesa redonda con Patricia Ruz (Compañía de la Molécula), Andrea Apostoli y Víctor Neuman. Centro Cultural CajaGranada (Taller María Zambrano). Jueves 10, a las 18.30 h.

cuentos entre creadores y alumnos de la Facultad de Ciencias de la Educación.

Cultura 0.18 es una asociación sin ánimo de lucro integrada por profesionales del mundo del arte y la enseñanza



Imagen del observatorio ubicado en Sierra Nevada, una de las plataformas científicas clave para estudiar qué hay más allá del cielo. :: IDEAL

## ➤ La Astronomía 'made in Spain'

La SEA celebra una maratón sobre los mayores logros españoles en el estudio del Universo

El Instituto de Astrofísica de Andalucía reúne a algunos de los científicos clave del país para reflexionar sobre los avances que se han hecho en esta materia

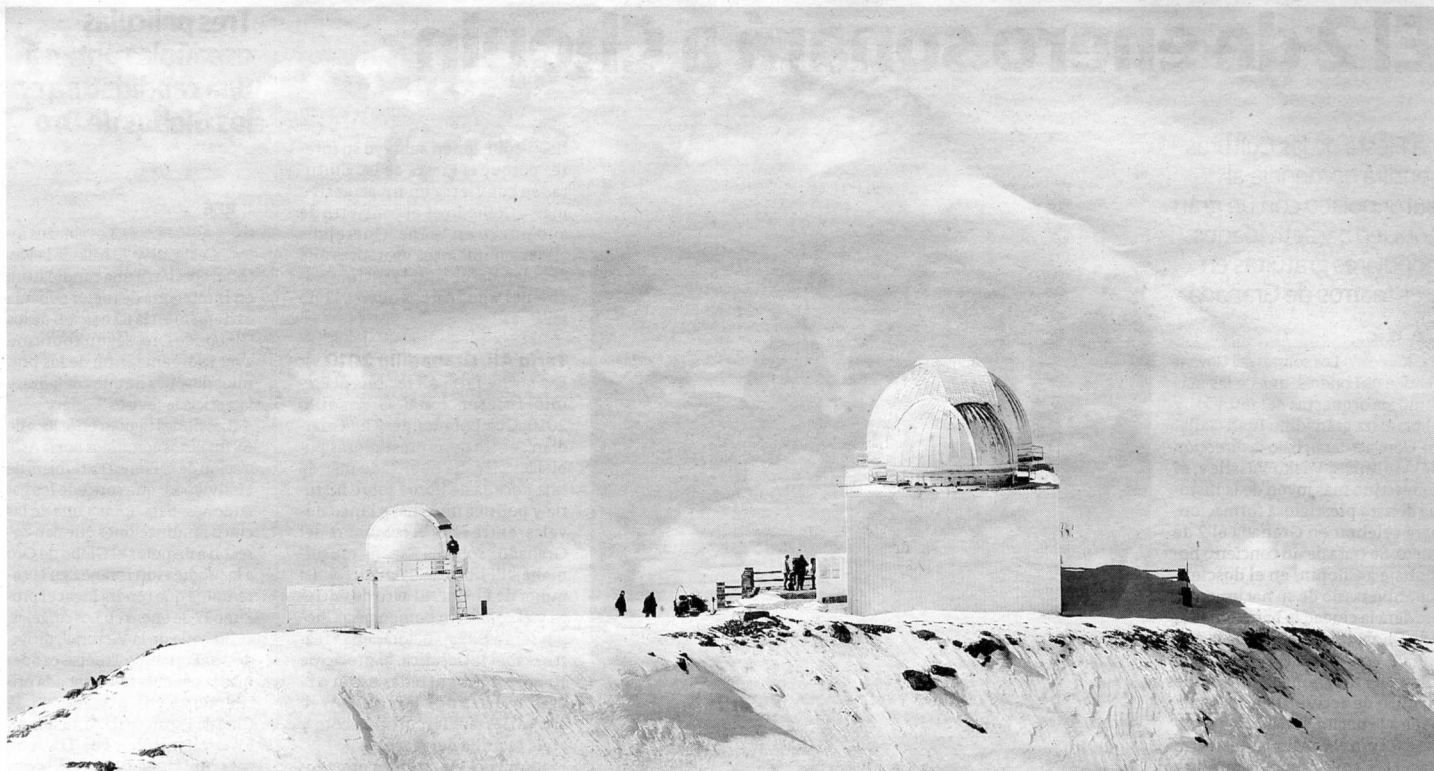
:: GUILLERMO PEDROSA

**GRANADA.** «En los últimos 30 años España ha pasado de tener un papel meramente anecdótico en el estudio del Universo a convertirse en una gran potencia para la Astronomía a nivel mundial». Así lo explica Emilio J. Alfaro, presidente de la Sociedad Española de Astronomía (SEA) y moderador de la mesa redonda que se celebró ayer, en Granada, para debatir sobre los principales avances y logros científicos que han conseguido que nuestro país se convierta en uno de los mejores observatorios del planeta para investigar el cielo.

El Instituto de Astrofísica de Andalucía (IAA) fue el centro que acogió este maratón de descubrimientos y contó con la presencia de cinco investigadores cuyo trabajo ha contribuido enormemente a develar los misterios del espacio exterior. Eduardo Battaner, científico del Departamento de Física de la Tierra y del Cosmos de la Universidad de Granada, fue el primero en intervenir en esta mesa redonda.

Battaner se ha especializado en el estudio de la materia oscura, que

es aquella de composición desconocida que no emite o refleja suficiente radiación electromagnética como para ser observada directamente con los medios técnicos actuales, pero cuya existencia puede deducirse a partir de los efectos gravitacionales que causa en la materia visible, tales como las estrellas o las galaxias.

Además, el experto de la UGR participa en la misión Planck, un telescopio que fue lanzado en mayo al espacio para rastrear la radiación más primitiva que actualmente puede observarse del 'Big Bang'. Esta señal luminosa es, por lo tanto, la mejor fuente informativa para conocer el pasado más remoto del espacio exterior. La labor científica de Battaner ha puesto en duda las hipótesis más brillantes de la cosmología moderna y ha sido una gran inspiración para la investigación en este ámbito.

**Los rayos gamma**

Igualmente importante es el trabajo de Alberto Castro Tirado, investigador del IAA y otro de los expertos convocados, quien se ha especializado en el estudio de las propiedades físicas de los estallidos cósmicos de rayos gamma. Especialmente desde el 23 de enero de 1999, cuando se produjo un cataclismo cósmico a unos 9.000 millones de años luz de nuestro planeta que fue visible durante unos segundos con unos simples prismáticos y que está registrado como el objeto cósmico más luminoso del Universo hasta

la fecha. «Si este fenómeno se hubiera producido en nuestra galaxia la noche se hubiera tomado en día», aclara el experto.

A partir de las investigaciones de Castro se han obtenido una gran cantidad de datos en el espectro electromagnético. Gracias a este conocimiento el experto ha orientado también su carrera hacia los desarrollos tecnológicos (astrofísica robótica y cámaras ultrasensibles) para explorar el cielo nocturno de forma continuada.

José Luis Gómez, que investiga los 'jet' o chorros relativistas (que son dos grandes emisiones bipolares de energía que lanzan los núcleos de las galaxias); Luis Felipe Miranda, experto en el estudio de las nebulosas planetarias (una etapa por la que atraviesan las estallas gigantes rojas en los últimos momentos de sus vidas); y Benjamín Montesinos, especialista en el campo magnético del Sol, también participaron ayer en la mesa redonda.

Las hazañas científicas de estos investigadores se han visto reflejadas en publicaciones como 'Science' o 'Nature', entre otras, gracias a eso su trabajo ha tenido repercusión internacional y ha inspirado y motivado a nuevos proyectos e investigaciones, convirtiéndose así en una herramienta clave para conocer un poquito más a ese gran desconocido que sigue siendo el Universo. Así, el objetivo del encuentro fue dar a conocer los grandes hitos de la Astronomía que se han producido en España.

ALGUNOS DE LOS EXPERTOS PARTICIPANTES

**Eduardo Battaner**  
Investigador de la Universidad de Granada



**Emilio Javier Alfaro**  
Presidente de la SEA

Actualmente Battaner estudia cómo era el Universo cuando tan sólo tenía 400.000 años. Para ello investiga, gracias al telescopio Planck, la radiación residual que aún persiste del Big Bang, la gran explosión que dio origen al Universo hace más de 14.000 millones de años.

Fue el moderador del debate de ayer y como presidente de la SEA, una de las mayores preocupaciones de Emilio J. Alfaro es que los docentes, tanto universitarios como escolares o de instituto, sepan hacer llegar una serie de conocimientos astronómicos básicos a los estudiantes.

Un libro con los mejores astrónomos españoles

:: G. P.

**GRANADA** Los asistentes que acudieron ayer al encuentro del IAA fueron obsequiados con un ejemplar del libro 'Astronomía made in Spain', compuesto por un total de 34 entrevistas realizadas a 34 astrónomos españoles que han publicado artículos científicos en las revistas 'Science' y 'Nature', como primer autor, lo que supone un gran prestigio para la comunidad científica. En el libro, cada uno de los especialistas responde a las mismas preguntas sobre el impacto que ha tenido su

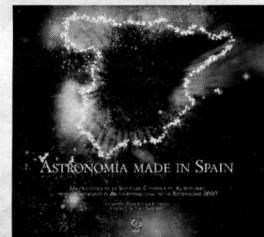

Portada del libro. :: IDEAL

investigación, el efecto que ha tenido en su carrera, el estado actual del tema en cuestión...

# El granadino Adrián Orantes gana el Master de Andalucía

Miguel Ángel Torrecillas cae derrotado en dos sets frente al manchego Alejandro Ibáñez en la final de la categoría alevín

## TENIS

IDEAL

**ALCAUDETE.** El joven jugador granadino Adrián Orantes cerró una muy buena temporada tras ganar el Master del circuito Andalucía Tennis Tour, celebrado recientemente en Alcaudete. El actual número uno del circuito cumplió con los pronósticos y, tras deshacerse del otuense Sergio Sánchez en cuartos y del almeriense Álvaro Santamaría en semifinales, Orantes midió sus fuerzas con el otro favorito del Master, el jienense Emilio López de la Rosa. El granadino supo imponer su físico y su buen saque para desequilibrar una final reñida y con muy buen nivel de juego: 6-4 y 6-4.

Los dos finalistas de la categoría infantil dejaron un buen sabor de boca en las instalaciones de Alcaudete, donde numerosos aficionados pudieron disfrutar del Master que cerraba la temporada del circuito Andalucía Tennis Tour.

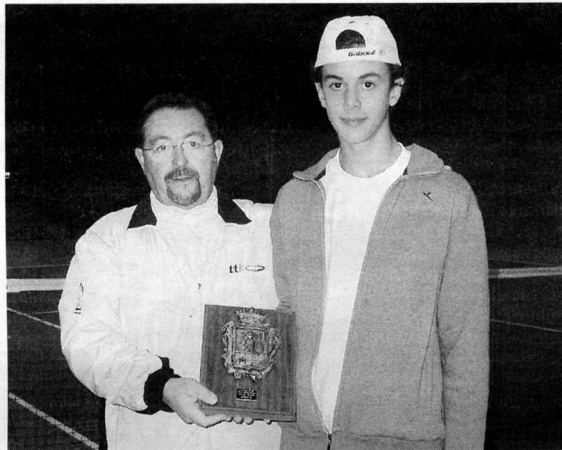

Adrián Orantes (derecha), junto a Juan Carlos Cantos. IDEAL

Por su parte, en la categoría alevín, Miguel Ángel Torrecillas, natural de Caniles y actual número uno del circuito, no pudo derrotar en la final al manchego Alejandro Ibáñez (6-2, 6-2), que dio la sorpresa en esta última prueba del circuito andaluz, en la que hubo una formidable representación granadina, con once de los dieciséis jugadores participantes.

El director del Master, y representante del club anfitrión, José

Antonio Vilchez, realizó la entrega de trofeos y felicitó a todos los participantes y, especialmente, a los ganadores, a los que agradeció su participación.

Posteriormente, el representante de Tenis y organizador del circuito, Juan Carlos Cantos, apuntó las novedades para la edición de 2010 entre la que se encuentra la sorprendente medida del aumento de los premios a 18.000 euros para los ganadores.

## EN BREVE

### Nuria Serra se convierte en árbitro nacional

#### TAEKWONDO

IDEAL. Nuria Serra Fernández, del club Song Chan Ho de Granada, cinto negro 2º dan, se ha convertido en nuevo árbitro nacional de la Delegación Granadina de Taekwondo. Tras superar el curso de Árbitro Nacional y que tuvo lugar durante días pasados en Barcelona, la nueva árbitro granadina se incorpora al Colegio Andaluz de Árbitros de Taekwondo. Por otra parte, los granadinos sumaron dos oros, dos platas, dos bronce y tres cuartos puestos en el Campeonato de Andalucía júnior. Con un pabellón al completo y más de un centenar de competidores tuvo lugar la competición



Nuria Serra. IDEAL

en el Polideportivo Municipal de La Puebla del Río (Sevilla), organizada por la Federación Andaluza de Taekwondo y con colaboración del ayuntamiento de esta localidad sevillana.

### Dos representantes del CDU, al Nacional infantil

#### NATACIÓN

IDEAL. Los deportistas del Club Deportivo Universidad de Granada Cristina González y José Manuel López han sido convocados por la Federación Andaluza de Natación para participar en el Campeonato de España Infantil por Selecciones Autonómicas que se va a disputar el próximo fin de semana en la localidad extremeña de Don Benito. Serán 224 los nadadores inscritos pertenecientes a 13 federaciones territoriales.

### CajaGranada clasifica a 17 jugadores al Estatal

#### TENIS DE MESA

R. CÁMARA. El CajaGranada cerró su participación en el Torneo Clasificatorio Zonal Sur de La Zulia con números históricos para la entidad 'ahorrista', cuya canteira se encuentra en uno de sus momentos más florecientes. El conjunto granadino colocó a un total de 17 jugadores en el Torneo Estatal, que tendrá lugar en Valladolid, y en el que se darán cita los mejores palistas del país en cada categoría.

# Mientras él aspira, tú respiras.

IDEAL te ofrece el robot aspirador inteligente **CleanFast superchef**



Tú lo programas y él aspira solo, sin cables, sin tubos, y a un precio sin competencia.

PUEDES VERLO EN ACCIÓN EN:

[www.cleanfast.superchef.es](http://www.cleanfast.superchef.es)

#### VENTAJAS:

- Ideal también para oficinas y establecimientos comerciales.
- Sistema inteligente que evita obstáculos y escaleras.
- Programador de la hora de inicio de la limpieza.
- Sistema de retorno automático a la base de recarga de la batería.
- Ofrece 3 programas diferentes de limpieza.
- Proyecta una pared virtual para delimitar la zona a limpiar.
- Mando a distancia. Autonomía de 60-75 minutos.
- Depósito de residuos sin bolsa y extraíble.
- 2 años de garantía.
- Ocupa poco espacio. Ultraligero. Poco ruidoso.

Tiendas de recogida **BEEP** **PC BOX**

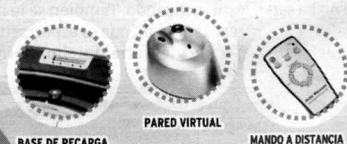

~~399€~~  
Por sólo  
**199€**  
+ 5 cupones



Consigue el 13 de diciembre tu cartilla con

# IDEAL